

2019 ECZACILIK FAKÜLTESİ BİRİM FAALİYET RAPORU

İÇİNDEKİLER

SAYFA NO

İÇİNDEKİLER

I-GENEL BİLGİLER

A - VİZYON, MİSYON VE TEMEL DEĞERLER

B - YETKİ, GÖREV VE SORUMLULUKLAR

C – İDAREYE İLİŞKİN BİLGİLER

1. FİZİKSEL YAPI
 2. TEŞKİLAT ŞEMASI
 3. BİLGİ VE TEKNOLOJİ KAYNAKLARI
 - 3.1. BİLİŞİM SİSTEMLERİ
 - 3.2. TEKNOLOJİK ALETLER VE DONANIMLAR
 - 3.3. KÜTÜPHANE KAYNAKLARI
 - 3.4. MEDYA KAYNAKLARI
 4. İNSAN KAYNAKLARI
 5. ÜNİVERSİTE TARAFINDAN SUNULAN HİZMETLER
 - 5.1. EĞİTİM-ÖĞRETİM HİZMETLERİ
 - 5.2. SAĞLIK HİZMETLERİ
 - 5.3. SOSYAL VE KÜLTÜREL HİZMETLER
 - 5.4. ARAŞTIRMA VE UYGULAMA HİZMETLERİ
 - 5.5. DİĞER BİRİMLER
 - 5.6. İDARİ BİRİMLER
 6. YÖNETİM VE İÇ KONTROL SİSTEMİ
- D - DİĞER HUSUSLAR

II - AMAÇ VE HEDEFLER

A - İDARENİN AMAÇ VE HEDEFLERİ

B - TEMEL POLİTİKALAR VE ÖNCELİKLER

C - DİĞER HUSUSLAR

III - FAALİYETLERE İLİŞKİN BİLGİ VE DEĞERLENDİRMELER

A - MALİ BİLGİLER

1. BÜTÇE UYGULAMA SONUÇLARI
 - 1.1 BÜTÇE GİDERLERİ
 - 1.2 BÜTÇE GELİRLERİ
 - 1.3 MUHASEBE TABLOLARI
2. TEMEL MALİ TABLOLARA İLİŞKİN AÇIKLAMALAR
3. MALİ DENETİM SONUÇLARI
4. DİĞER HUSUSLAR

B - PERFORMANS BİLGİLERİ

1. FAALİYET ve PROJE BİLGİLERİ
 - 1.1 FAALİYET BİLGİLERİ
 1. FAALİYET ve PROJE BİLGİLERİ
 - 1.2 YAYINLAR VE ÖDÜLLER
 - 1.3 İKİLİ ANLAŞMALAR
 - 1.4 PROJELER
 - 1.5 DİĞER FAALİYETLER
 2. PERFORMANS SONUÇLARI TABLOSU
 3. PERFORMANS SONUÇLARININ DEĞERLENDİRİLMESİ
 4. PERFORMANS BİLGİ SİSTEMİNİN DEĞERLENDİRİLMESİ
 5. DİĞER HUSUSLAR

IV - KURUMSAL KABİLİYET VE KAPASİTENİN DEĞERLENDİRİLMESİ

A - ÜSTÜNLÜKLER
B - ZAYIFLIKLAR
C - DEĞERLENDİRMELER
V - ÖNERİ VE TEDBİRLER
EKLER

SUNUŞ

Sunuş

Eczacılık, ilaç hammaddelerinin elde edilmesinde ve ilacın üretiminden tedavi süreci de dâhil tüketimine kadar geçen her aşamada yer alan bir meslektir. Kimya, biyoloji, fizik, matematik gibi temel bilimler hakkındaki bilgiler sadece Eczacılık Fakültesi'ndeki eğitim için değil, aynı zamanda biyomedikal bilimlerin ayrılmaz bir parçası olan eczacılık araştırmaları için de gereklidir.

Fakültemiz 18 Kasım 1968 yılında 635 sayılı Özel Okullar Yasasına tabii olarak Özel Eczacılık Yüksek Okulu olarak öğretime başlamış, 1971 yılında 1471 sayılı kanun uyarınca devlete bağlı Yüksekokul ve 1979 yılında Eskişehir İktisadi Ticari İlimler Akademisi'ne bağlı Eczacılık Yüksekokulu haline gelmiştir. 1982 yılında Anadolu Üniversitesi Eczacılık Fakültesi adını almıştır. Temel Eczacılık Bilimleri, Eczacılık Teknolojisi ve Eczacılık Meslek Bilimleri olmak üzere üç bölümü vardır ancak bu bölümler ayrı diploma vermemekte olup. Eczacılık Fakültesi bir adet lisans diploması (Eczacılık diploması) veren bir kurumdur. Mezunlar, eczane açabilmekte, hastane ve ilaç/kozmetik sanayiinde çalışabilmekte ve akademisyen olarak istihdam edilebilmektedir.

Eczacılık Fakültesi'nin ana amacı, eczacılık sektörünün gereksinim duyduğu nitelikli insan gücünü lisans ve lisansüstü düzeyde yetiştirmektir. Bu amaca yönelik olarak eğitim sırasında öğrenciler ilaç kaynağının sağlanması (doğal, yarı-sentetik ve sentetik), ilaç üretimi, müstahzar yapımı, ilaçların tedavi edici, biyoyararlanım ve toksik etkilerine ait temel ve mesleki bilgileri almaktadır. Farmasötik bilimlerdeki hızlı gelişmelere paralel olarak kendilerine verilen bilgiler sürekli güncellenmekte ve öğrencilerin internete bağlı bilgisayarlar aracılığı ile yeni bilgilere ulaşma yolları öğretilmektedir. Farmasötik bilimlere ait bilgiler değişmekte olduğundan müfredat gelişimi eczacılık eğitiminin önemli bir bölümüdür. Bilindiği gibi hastaların yaşamlarını koruyan ve terapötik araç olan ilaçlar sağlık bilimlerinin ayrılmaz parçasıdır. Öte yandan, ilaç hizmet alanındaki gereksinimlere ve ilaç endüstrisindeki teknolojik gelişmelere bağlı olarak eczacının rolü de değişmekte ve hastaların/bireylerin/diğer sağlık elemanlarının bilgilendirilmesini kapsayan yeni anlayışlar giderek önem kazanmaktadır. Bu nedenle Anadolu Üniversite'sindeki eczacılık eğitimi, bilgi çağının gereklerini yerine getirecek eğitim araçları ve uygulamalarını sağlamak zorundadır. Fakültemizin ana eğitim felsefesi, laboratuvar uygulamaları ile desteklenmiş güncel bilimsel-teknolojik gelişmelere paralel en iyi bilgiler ile donatılmış kaliteli mesleki eğitim sağlamak olmuştur.

Eczacılık lisans eğitimine ÖSYM tarafından merkezi sınav ile gelen öğrenciler tek bir program için yerleştirilmekte ve mezuniyet durumunda tek diploma verilmektedir. Eğitim süresi 5 yıldır. Öğrenciler toplam 300 ECTS kredisi değerinde ders olarak ve en az 2.00 genel akademik ortalama ile mezun olabilirler.

Eczacılık Fakültesi 5 yıllık eğitimin sonunda eczacı unvanı ile lisans diploması (B.Sc.) veren akademik birimdir.

Fakültemiz, Üniversitemizin Sağlık Bilimleri Enstitüsü öğrencilerinin yüksek lisans (M.Sc.) ve doktora (Ph.D.) eğitimleri için akademik destek ve laboratuvar olanakları da sağlamaktadır.

Eczacılık Fakültemiz Temel Eczacılık Bilimleri Bölümü, Eczacılık Meslek Bilimleri Bölümü ve Eczacılık Teknolojisi Bölümü olmak üzere 3 bölümden oluşmaktadır. Bu 3 bölüm altında farklı anabilim dalları yer almaktadır.

Eczacılık Fakültesi'nde bulunan anabilim dalları şunlardır:

Analitik Kimya

Biyokimya

Farmakognozi

Farmakoloji

Farmasötik Biyoteknoloji

Farmasötik Botanik

Farmasötik Kimya

Farmasötik Mikrobiyoloji

Farmasötik Teknoloji

Farmasötik Toksikoloji

Eczacılık İşletmeciliği

Klinik Eczacılık

1- GENEL BİLGİLER

A. VİZYON, MİSYON VE TEMEL DEĞERLER

A. MİSYON VE VİZYON

Fakültemizin Misyonu

Çağdaş öğretimi ile, araştıran, uygulayan, sorgulayan, eleştiriye açık, mesleki etik kurallarına bağlı eczacılar yetiştiren, evrensel düzeydeki araştırmaları ile bilgi üreten, öncü eğitim ve araştırma kurumu olmak.

Fakültemizin Vizyonu

Edindiği bilgiler ile, sağlık alanında mesleği ile ilgili hizmetlerde etkin görev alabilen, insan sağlığının iyileştirilmesine katkıda bulunabilen, toplumsal sorumluluğa ve meslek etiğine sahip çağdaş eczacılar yetiştirmek,

Tüm birim ve çalışanlarıyla kaliteli, demokratik, şeffaf, meslek sorunlarına ve etik değerlere duyarlı, kendisine ayrılan kaynakları verimli şekilde kullanan, bilimsel çalışmalara destek veren, aktif, sürekli olarak kendisini geliştiren, teknolojiyi takip eden, ulusal ve uluslararası etkinliklerde kendisini ifade eden, araştıran ve elde ettiği bilgileri paylaşan bir fakülte olmak.

B. YETKİ, GÖREV VE SORUMLULUKLAR

B. YETKİ, GÖREV VE SORUMLULUKLAR

Fakültemizde görev yetki ve sorumlulukların sınırı 2547 sayılı Yükseköğretim Kanunu, 2809 sayılı Yükseköğretim Kurumları Teşkilatı Hakkında 41 Sayılı Kanun Hükmünde Kararname ve 2914 sayılı Yükseköğretim Personel Kanunu ile belirlenmiştir. Ayrıca bu Yasalara göre çıkarılan Üniversitelerde Akademik Teşkilat Yönetmeliği hükümlerinde belirtilen kurallara göre de Bölüm ve Anabilim dalı başkanlıkları yetkilendirilmiştir. 2547 Sayılı kanunun 16/b maddesine göre Dekan ve Yardımcıları, 17. maddesine göre Fakülte Kurulu, 18. maddesine göre, Fakülte Yönetim Kurullarına görev ve yetkiler verilmiştir. Yine aynı yasanın 51/b maddesine göre ise Fakülte Sekreterinin görev ve yetkileri tanımlanmıştır. Bunların dışında Üniversitemizin yönetim ve karar organları (Üniversite Yönetim Kurulu ve Üniversite Senatosu) yetki, görev ve sorumluluklarımızı belirlemektedir. İlgili mevzuat derecesinde yetki kullanmak durumunda olan yönetim örgütümüz Fakültemiz idari şema zincirinde de belirtildiği gibi yetki ve sorumluluklarını deneyimli kadrolar aracılığıyla kullanmaktadır. Fakülte Kurulumuz ve Fakülte Yönetim Kurulumuz eğitim-öğretim ve diğer bazı kararların alınmasında da etkin rol üstlenmektedir. Fakültemizde 3 bölüm başkanlığı ve bunlara bağlı 12 anabilim dalı başkanı yetki ve sorumluluk olarak dekana bağlı görev yapmakta olup, idari alanda ise bu yetki, görev ve sorumluluklar, Fakülte Sekreteri ve Dekan tarafından yerine getirilmektedir. İdari yönden Bilim Dalı Başkanlıkları, Anabilim Dalı Başkanlıklarına, Anabilim Dalı Başkanlıkları, Bölüm Başkanlıklarına, Bölüm Başkanlıkları da Dekana bağlı olarak çalışmaktadır. Yapılan işlerde ve yürütülen tüm faaliyetlerde yönetim örgütümüz Rektöre karşı sorumludur.

C. İDAREYE İLİŞKİN BİLGİLER

1. FİZİKSEL YAPI

FİZİKSEL YAPI

Fakültemizin fiziki mekânları üç bloktan oluşmaktadır. Her üç bloğun toplam alanı yaklaşık olarak 15.989 m²'dir. Fakültemiz B bloğunun bodrum katı anabilim dallarının deposu olarak düzenlenmiş, diğer katların tamamına yakını öğretim elemanlarına çalışma ofisi olarak düzenlenmiştir. B blokta ayrıca 2 araştırma laboratuvarı yer almaktadır (Biyokimya ve Farmakognozi). Dekanlık, idari hizmet büroları, Anabilim Dalları toplantı ofisleri ve 8 dersliğimiz ile anabilim dallarını araştırma laboratuvarları (Analitik Kimya, Biyokimya, Farmakognozi, Farmasötik Botanik, Farmasötik Mikrobiyoloji, Farmasötik Kimya, Farmasötik Teknoloji, Farmasötik Toksikoloji), herbaryum ve öğrenci bilgisayar laboratuvarı A blokta bulunmaktadır. Anabilim Dalları öğrenci laboratuvarlarından 1 adedi (Farmasötik Teknoloji Anabilim Dalı öğrenci laboratuvarı) A blokta, diğer Anabilim Dalları öğrenci laboratuvarları C blokta yer almaktadır. Her anabilim dalımıza tahsis edilen araştırma laboratuvarlarının donanımları tamamlanmış olmakla birlikte eczacılık alanında yaşanan teknolojik/bilimsel gelişmeler doğrultusunda yeni donanımlara her zaman ihtiyaç duyulmaktadır. Fakültemizin B bloğu giriş kapısına ve öğretim elemanları ofislerinin bulunduğu bölümlere kartlı sistem yapılmıştır. 2018 yılında Fakültemizde öğrenci başına düşen kapalı alan 19,84 M²'dir. Bloklara göre derslik, büro, laboratuvar ve depo dağılımları aşağıya çıkartılmıştır.

| A BLOK | | B BLOK | | C BLOK | |
|-------------------------|------|-------------------------------|------|----------------------|------|
| MEKAN | SAYI | MEKAN | SAYI | MEKAN | SAYI |
| Bilgisayar Laboratuvarı | 1 | Konferans Salonu(160 kişilik) | 1 | Öğrenci Laboratuvarı | 4 |
| Araştırma Laboratuvarı | 18 | Ofis | 60 | | |
| Öğrenci Laboratuvarı | 1 | Hizmetli Odtası | 1 | | |

| | | | | | |
|--------------------------------------|-----|------------------------------|----|--|--|
| Tarihi Eczane | 1 | Araştırma Laboratuvarı | 2 | | |
| Derslik(160) Derslik(120 kişilik) | 2+2 | Tuvalet | 8 | | |
| Derslik (48 kişilik) | 4 | Anabilim Dalı Toplantı Odası | 2 | | |
| Ofis | 27 | Anabilim Dalı Deposu | 10 | | |
| Anabilim Dalı Toplantı Odası | 1 | Dekanlık Malzeme Deposu | 2 | | |
| Arşiv | 3 | | | | |
| Uygulama Eczanesi | 1 | | | | |
| Tuvalet | 8 | | | | |
| Gaz Sistemleri | 1 | | | | |
| Öğrenci Kantini | 1 | | | | |
| Kurul Toplantı Odası | 1 | | | | |
| Toplantı Odası | 1 | | | | |
| Fotokopi Odası | 1 | | | | |
| Çay Ocağı | 1 | | | | |

Toplantı ve Konferans Salonları

Fakültemizde konferans, seminer ve toplantı yapabileceğimiz B Blok ikinci katta 180 m2, 160 kişilik Prof.Dr. İhsan SARIKARDAŞOĞLU toplantı salonu bulunmaktadır. Konferans salonunun teknik donanım yönünden hiçbir eksiği bulunmamaktadır.

1.1. EĞİTİM ALANI/DERSLİKLER

| EĞİTİM ALANI | KAPASİTESİ 0-50 | KAPASİTESİ 51-75 | KAPASİTESİ 76-100 | KAPASİTESİ 101-150 | KAPASİTESİ 151-250 | KAPASİTESİ 251- ÜZERİ |
|-----------------|-----------------|------------------|-------------------|--------------------|--------------------|-----------------------|
| Derslik | 4 | | | 2 | 2 | - |
| Bilgisayar Lab. | - | 1 | - | - | - | - |
| Öğrenci Lab. | | | 5 | - | - | - |

1.2. Sosyal Alanlar

Kafeterya Sayısı : 1 Adet (Havan Cafe)

Kafeterya Alanı : 130 m2

| EĞİTİM ALANI | KAPASİTESİ 0-50 | KAPASİTESİ 51-75 | KAPASİTESİ 76-100 | KAPASİTESİ 101-150 | KAPASİTESİ 151-250 | KAPASİTESİ 251- ÜZERİ |
|------------------|-----------------|------------------|-------------------|--------------------|--------------------|-----------------------|
| Toplantı Salonu | 2 | - | - | - | - | - |
| Konferans Salonu | - | - | - | - | 1 | - |

1.3. HİZMET ALANLARI

1.1.1. AKADEMİK PERSONEL HİZMET ALANLARI

| | Sayı(adet) | Alan(M2) | Kullanan Sayısı |
|---------------|------------|-------------|-----------------|
| Çalışma Odası | 80 | 1306 | 84 |
| Toplam | 80 | 1306 | 84 |

1.1.2. İDARİ PERSONEL HİZMET ALANLARI

| | Sayı(Adet) | Alan(M2) | Kullanan Sayısı |
|---------------|------------|------------|-----------------|
| Çalışma Odası | 16 | 225 | 24 |
| Toplam | 16 | 225 | 24 |

1.4. Ambar ve Teknik Alanları (Depo)

Ambar Sayısı : 13 Adet

Ambar Alanı : 325 m2

Teknik Alanlar Sayısı : 5 Adet

Teknik Alanlar :58 m2

1.5. Arşiv Alanları

Arşiv Sayısı : 3 Adet

Arşiv Alanı : 55 m2

2019 YILI MEVCUT FİZİKİ KAPALI ALANLAR TABLOSU

| BİRİM ADI | 2019 YILI MEVCUT FİZİKİ KAPALI ALANLAR (m ²) | | | | | | | | | | | |
|---------------------|--|----------|-----------------|-----------|----------------|--|------|-------------------|--|---------------|---------------|--------|
| | İDARİ BİNALAR | | EĞİTİM ALANLARI | | SOSYAL ALANLAR | | | SİRKÜLASYON ALANI | | SPOR ALANLARI | | TOPLAM |
| | DERSLİK | ARAŞ.LAB | ÖĞR.LAB. | KAFETERYA | YURT | | AÇIK | KAPALI | | | | |
| ECZACILIK FAKÜLTESİ | 2149 | 1108 | 1945 | 1284 | 130 | | 9373 | | | | 15.989 | |

2019 YILI MEVCUT FİZİKİ KAPALI ALANLAR (m²)

| ENSTİTÜ, FAKÜLTE, YÜKSEKOKUL, MESLEK YÜKSEKOKULU VE TÜM BİRİMLER | EĞİTİM | ARAŞTIRMA | YÖNETİM | SAĞLIK HİZMETİ | KÜTÜPHANE | TOPLANTI VE KONFERANS | SOSYAL ALANLAR | | SPOR ALANLARI | | KULLANICI SİRKÜLASYON ALANLARI | DİĞER | TOPLAM |
|--|-----------|-----------|-----------|----------------|-----------|-----------------------|--|------------------|---------------------|-----------------------|--------------------------------|-----------|------------|
| | | | | | | | YEMEKHANE/ KAFETERYA/ KANTİN/ UYGULAMA OTELİ/ KONUKEVİ/ MİSAFİRHANE/ ÖÇDENGLİK ÜBLEDİ/ | BARINMA ALANLARI | AÇIK SPOR TESİSLERİ | KAPALI SPOR TESİSLERİ | | | |
| ECZACILIK FAKÜLTESİ | 1.670,310 | 2.088,911 | 1.729,890 | 0,000 | 21,660 | 394,970 | 135,000 | 0,000 | 0,000 | 0,000 | 2.623,760 | 1.436,670 | 10.101,171 |

2.TEŞKİLAT YAPISI

ECZACILIK FAKÜLTESİ 2019 YILI BİRİM FAALİYET RAPORU

ECZACILIK FAKÜLTESİ TEŞKİLAT ŞEMASI

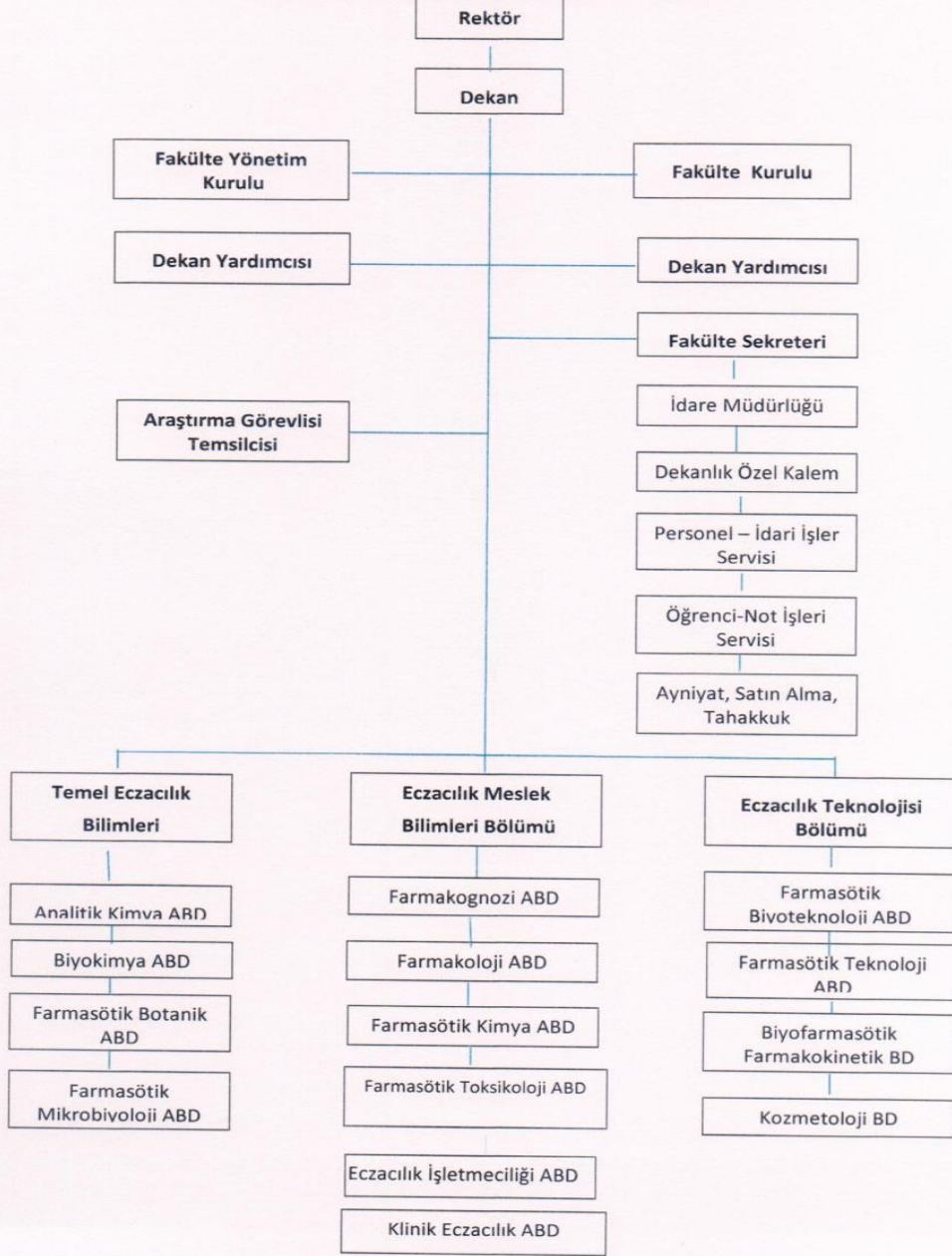

3.BİLGİ VE TEKNOLOJİ KAYNAKLARI

3. BİLGİ ve TEKNOLOJİ KAYNAKLARI

Üniversitemizde gelişmiş bir bilgisayar ağı ve altyapısı mevcuttur. Sağladığı imkânlar doğrultusunda akademik ve idari kadrolarımız ile tüm öğrencilerimiz bu teknolojiden faydalanarak internete açık olarak tahsis edilmiş bilgisayarlar aracılığı ile her türlü bilgiye rahatlıkla ulaşabilmektedir.

Fakültemizde bir adet bilgisayar laboratuvarı mevcut olup, sınırlı da olsa öğrencilerimizin uygulamalı çalışma ve bilimsel araştırmalarını yapabileceği gerekli donanıma sahiptir. Ayrıca Üniversitemizin olanakları dâhilinde yeni bilgisayar ve donanım malzemeleri temin edilmektedir

3.1 BİLİŞİM SİSTEMLERİ

3.1 –BİLİŞİM SİSTEMLERİ

Üniversitemizde gelişmiş bir bilgisayar ağı ve altyapısı mevcuttur. Sağladığı imkânlar doğrultusunda akademik ve idari kadrolarımız ile tüm öğrencilerimiz bu teknolojiden faydalanarak internete açık olarak tahsis edilmiş bilgisayarlar aracılığı ile her türlü bilgiye rahatlıkla ulaşabilmektedir.

Fakültemizde bir adet bilgisayar laboratuvarı mevcut olup, sınırlı da olsa öğrencilerimizin uygulamalı çalışma ve bilimsel araştırmalarını yapabileceği gerekli donanıma sahiptir. Ayrıca Üniversitemizin olanakları dâhilinde yeni bilgisayar ve donanım malzemeleri temin edilmektedir

3.2 TEKNOLOJİK ALETLER, DONANIM ve YAZILIM

3.2. TEKNOLOJİK ALETLER, DONANIM ve YAZILIMLAR

Üniversitemizin olanakları dâhilinde yeni cihaz ve laboratuvar araç-gereçleri ve bilgisayar donanım malzemeleri temin edilmektedir. Ayrıca öğretim elemanlarımız da farklı proje olanakları ile sağladığı araştırmalarına yönelik teknik alet, cihaz ve malzemeler alınmaktadır.

ÜNİVERSİTEDE KULLANILAN BAZI TEKNOLOJİK ALET VE DONANIMLAR

| TAŞINIR MAL KODU | TAŞINIR MAL DÜZEY ADI | MİKTAR |
|---------------------|--|--------|
| ECZACILIK FAKÜLTESİ | | 8015 |
| 253.01.01 | İletişim/Haberleşme Tesisleri | 0 |
| 253.01.02 | Enerji Tesisleri | 0 |
| 253.01.03 | Görüntüleme ve Bilgi Takip Sistemleri | 0 |
| 253.01.99 | Diğer Tesis ve Sistemler | 3 |
| 253.02.01 | Tarım ve Ormancılık Makine ve Aletleri | 0 |
| 253.02.02 | İnşaat Makine ve Aletleri | 11 |

| TAŞINIR MAL KODU | TAŞINIR MAL DÜZEY ADI | MİKTAR |
|------------------|---|--------|
| 253.02.03 | Atölye Makine ve Aletleri | 7 |
| 253.02.04 | İş Makineleri ve Aletleri | 1 |
| 253.02.05 | Güç Elektroniği ve Basınçlı Makineler ile Aletleri | 24 |
| 253.02.06 | Posta Makineleri | 0 |
| 253.02.07 | Paketleme Makineleri | 0 |
| 253.02.08 | Etiketleme ve Numaralandırma Makineleri | 1 |
| 253.02.09 | Ayırma, Sınıflandırma Makineleri | 0 |
| 253.02.10 | Matbaacılıkta Kullanılan Makine ve Aletler | 5 |
| 253.03.01 | Yıkama, Temizleme, Ütüleme Cihaz ve Araçları | 63 |
| 253.03.02 | Beslenme, Gıda, Mutfak Cihaz ve Aletleri | 119 |
| 253.03.03 | Kurtarma Amaçlı Cihaz ve Aletler | 0 |
| 253.03.04 | Ölçüm, Tartı, Çizim Cihazları ve Aletleri | 207 |
| 253.03.05 | Tıbbi ve Biyolojik Amaçlı Kull. Cihazlar ve Aletler | 304 |
| 253.03.06 | Araştırma ve Üretim Amaçlı Cihazlar ve Aletler | 1099 |
| 253.03.07 | Müzik Aletleri ve Aksesuarları | 0 |
| 253.03.08 | Spor Amaçlı Kullanılan Cihaz ve Aletler | 0 |
| 254.01.01 | Otomobiller | 0 |
| 254.01.02 | Yolcu Taşıma Araçları | 0 |
| 254.01.03 | Yük Taşıma Araçları | 0 |
| 254.01.04 | Arazi Taşıtları | 0 |
| 254.01.05 | Özel Amaçlı Taşıtlar | 0 |
| 254.01.06 | Mopet ve Motorsikletler | 0 |
| 254.01.07 | Motorsuz Kara Taşıtları | 0 |
| 254.02.01 | Gemiler | 0 |
| 254.02.02 | Tankerler | 0 |
| 254.02.03 | Deniz Altılar | 0 |
| 254.02.04 | Römorkörler ve İtici Gemiler | 0 |
| 254.02.05 | Yüzey Yapılar | 0 |
| 254.02.06 | Tekneler | 0 |
| 254.02.07 | Botlar | 0 |
| 254.02.08 | Yelkenliler | 0 |
| 254.02.09 | Kanolar ve Kayıklar | 0 |
| 254.02.10 | Yatlar ve Kotrallar | 0 |
| 254.02.11 | Sandallar ve Sallar | 0 |
| 254.03.01 | Motorlu Hava Taşıtları | 0 |
| 254.03.02 | Motorsuz Hava Taşıtları | 0 |
| 254.03.03 | Uzay Araçları | 0 |
| 254.04.01 | Lokomotifler ve Elektrikli Trolleybüsler | 0 |
| 254.04.02 | Demiryolu Araçları | 0 |
| 255.01.01 | Döşeme Demirbaşları | 7 |

| TAŞINIR MAL KODU | TAŞINIR MAL DÜZEY ADI | MİKTAR |
|------------------|--|--------|
| 255.01.02 | Temsil ve Tören Demirbaşları | 41 |
| 255.01.03 | Koruyucu Giysi ve Malzemeler | 0 |
| 255.01.04 | Seyahat, Muhafaza ve Taşıma Amaçlı Demirbaş Nit. Taş. | 18 |
| 255.01.05 | Hastanede Kullanılan Demirbaş Nit. Taş. | 29 |
| 255.02.01 | Bilgisayarlar ve Sunucular | 782 |
| 255.02.02 | Bilgisayar Çevre Birimleri | 135 |
| 255.02.03 | Tekser ve Çoğaltma Makineleri | 7 |
| 255.02.04 | Haberleşme Cihazları | 293 |
| 255.02.05 | Ses, Görüntü ve Sunum Cihazları | 137 |
| 255.02.06 | Aydınlatma Cihazları | 0 |
| 255.02.99 | Diğer Büru Makineleri ve Aletleri Grubu | 45 |
| 255.03.01 | Büro Mobilyaları | 3138 |
| 255.03.02 | Misafirhane, Konaklama ve Barınma Amaçlı Mobil. | 134 |
| 255.03.03 | Kafeterya ve Yemekhane Mobilyaları | 0 |
| 255.03.04 | Bebek ve Çocuk Mobilyası ve Aksesuarları | 0 |
| 255.03.05 | Seminer ve Sunum Amaçlı Ürünler | 41 |
| 255.04.01 | Yemek Hazırlama Ekipmanları | 5 |
| 255.05.01 | Çiftlik Hayvanları | 0 |
| 255.05.02 | Hizmet Amaçlı Hayvanlar | 0 |
| 255.05.03 | Gösteri Amaçlı Hayvanlar | 0 |
| 255.05.04 | Koruma Altına Alınan Hayvanlar | 0 |
| 255.06.01 | Etnografik Eserler | 0 |
| 255.06.02 | Arkeolojik Eserler | 0 |
| 255.06.03 | Geleneksel Türk Süslemeleri | 0 |
| 255.06.04 | Güzel Sanat Eserleri | 0 |
| 255.06.05 | Kitap, Belge, El Yazmaları ve Nadir Eserler | 0 |
| 255.06.06 | Para, Pul, Sikke, ve Madalyonlar | 0 |
| 255.06.07 | Tabletler | 0 |
| 255.06.08 | Mühür ve Mühür Baskıları | 0 |
| 255.06.09 | Arşiv Vesikaları | 0 |
| 255.06.10 | Fosiller | 0 |
| 255.06.11 | Kayaçlar ve Mineraller | 0 |
| 255.06.12 | Dondurulmuş, Kurutulmuş veya Doldurulmuş Bitki ve Hayvan Örnekleri | 0 |
| 255.07.01 | Kütüphane Mobilyaları | 213 |
| 255.07.02 | Basılı Yayınlar | 2 |
| 255.07.03 | Görsel ve İşitsel Kaynaklar | 0 |
| 255.07.04 | Bilgi Saklama Üniteleri | 0 |
| 255.08.01 | Eğitim Mobilyaları | 440 |
| 255.08.02 | Öğrenmeyi Kolaylaştırıcı Ekipmanlar | 3 |
| 255.08.03 | Derslik Süslemeleri | 0 |

| TAŞINIR MAL KODU | TAŞINIR MAL DÜZEY ADI | MİKTAR |
|------------------|---|--------|
| 255.08.04 | Okul Bahçesi ve Oyun Demirbaşları | 0 |
| 255.09.01 | Doğa Sporlarında Kullanılan Demirbaşlar | 7 |
| 255.09.02 | Salon Sporlarında Kullanılan Demirbaşlar | 0 |
| 255.09.03 | Saha Sporlarında Kullanılan Demirbaşlar | 0 |
| 255.09.99 | Diğer Spor Amaçlı Kullanılan Kullanılan Demirbaşlar | 8 |
| 255.10.01 | Güvenlik ve Korunma Amaçlı Araçlar | 32 |
| 255.10.02 | Kontrol ve Güvenlik Sistemleri | 2 |
| 255.10.03 | Yangın Söndürme ve Tedbir Cihaz ve Araçları | 43 |
| 255.11.01 | Vitrinde Sergilenen Eşyalar | 0 |
| 255.11.02 | Duvarda Sergilenen Süs Eşyaları | 0 |
| 255.11.03 | Masa, Sehpa ve Zeminde Sergilenen Süs Eşyaları | 0 |
| 255.12.01 | Yemek, Servis ve Çatal-Bıçak Takımları | 0 |
| 255.12.02 | Büro Malzemeleri | 0 |
| 255.99.01 | Seyyar, Kulübe, Kabin, Büfe, Sandık ve Kafesler | 560 |
| 255.99.02 | Seyyar Tanklar ve Tüpler | 49 |
| 255.99.03 | Sergileme ve Tanıtım Amaçlı Taşınırlar | 0 |

3.3 KÜTÜPHANE KAYNAKLARI

3.3. KÜTÜPHANE KAYNAKLARI

Fakültemizde kütüphane bulunmamaktadır. Tüm öğrenci ve öğretim elemanlarımız ile çalışanlarımız Üniversitemizin kütüphane ve dokümantasyon hizmetlerinden yararlanmaktadır.

3.4 MEDYA KAYNAKLARI

3.4. MEDYA KAYNAKLARI

Fakültemizin medya kaynağı bulunmamaktadır. Medya ile iletişim Üniversitemizin Halkla İlişkiler Birimi aracılığı ile yürütülmektedir.

İNSAN KAYNAKLARI

4. İNSAN KAYNAKLARI

Fakültemizin insan kaynakları durumu aşağıdaki tablolarda gösterilmiştir. İdari kadrolarımızın sayısı yeterlidir. Vasıflı ofis elemanı ihtiyacını mevcut personelimize, belli aralıklarla eğitim verilmesi ile giderilmeye çalışılmaktadır.

YILLAR İTİBARIYLA PERSONEL STATÜ VE SAYISI

| YIL | KADROLU | | | | | SÖZLEŞMELİ | | | | TOPLAM |
|------|-------------------|-----------------|---|-------------------------------|------------------------------|----------------------------|-------------------------|----------------------|--|--------|
| | AKADEMİK PERSONEL | 657 4/A (MEMUR) | 657 4/D (SÜREKLİ İŞÇİ-696 SAYILI KHK İLE KADROYA GEÇEN İŞÇİLER) | SÜREKLİ İŞ İŞÇİ (4857 KANUNU) | GEÇİCİ İŞ İŞÇİ (4857 KANUNU) | YABANCI UYR. SÖZ. ÖĞR. EL. | T.C. UYR. SÖZ. ÖĞR. EL. | 657 4/B (SÖZ. PERS.) | 657 4/B (1 YILDAN AZ SÜRELİ ÇALIŞTIRILAN GEÇİCİ PERS.) | |
| 2019 | 68 | 18 | 20 | 0 | 1 | 1 | 0 | 0 | 0 | 108 |

AKADEMİK PERSONELİN CİNSİYETE GÖRE DAĞILIMI

| UNVAN | KADIN | ERKEK | TOPLAM |
|-------------------------|-------|-------|--------|
| PROFESÖR | 13 | 9 | 22 |
| DOÇENT | 14 | 2 | 16 |
| DOKTOR ÖĞRETİM ÜYESİ | 9 | 3 | 12 |
| ÖĞRETİM GÖREVLİSİ | 1 | 1 | 2 |
| ARAŞTIRMA GÖREVLİSİ | 13 | 3 | 16 |
| SANATÇI ÖĞRETİM ELEMANI | 0 | 0 | 0 |
| TOPLAM | 50 | 18 | 68 |

AKADEMİK PERSONELİN YAŞ BLOKLARI İTİBARIYLA DAĞILIMI

| | 18-25 | 26-30 | 31-35 | 36-40 | 41-50 | 51+ | Toplam |
|-------------|-------|--------|--------|--------|--------|--------|--------|
| Kişi Sayısı | 0 | 12 | 12 | 11 | 24 | 10 | 69 |
| Yüzde(%) | %0 | %17.39 | %17.39 | %15.94 | %34.78 | %14.49 | %100 |

İDARİ PERSONELİN (SADECE 657 4/A-MEMUR) CİNSİYETE GÖRE DAĞILIMI

| | KADIN | ERKEK | TOPLAM |
|-------------|--------|--------|--------|
| Kişi Sayısı | 10 | 8 | 18 |
| Yüzde(%) | %55.56 | %44.44 | %100 |

İDARİ PERSONELİN (SADECE 657 4/A-MEMUR) EĞİTİM DURUMUNA GÖRE DAĞILIMI

| | İLKÖĞRETİM | LİSE | ÖN LİSANS | LİSANS | Y.LİSANS VE DOKTORA | TOPLAM |
|-------------|------------|--------|-----------|--------|---------------------|--------|
| Kişi Sayısı | 2 | 2 | 2 | 10 | 2 | 18 |
| Yüzde(%) | %11.11 | %11.11 | %11.11 | %55.56 | %11.11 | %100 |

İDARİ PERSONELİN (SADECE 657 4/A-MEMUR) YAŞ BLOKLARI İTİBARIYLA DAĞILIMI

| | 18-25 | 26-30 | 31-35 | 36-40 | 41-50 | 51+ | TOPLAM |
|-------------|-------|-------|-------|--------|--------|--------|--------|
| Kişi Sayısı | 0 | 0 | 0 | 3 | 7 | 8 | 18 |
| Yüzde(%) | %0 | %0 | %0 | %16.67 | %38.89 | %44.44 | %100 |

İDARİ PERSONELİN (SADECE 657 4/A-MEMUR) HİZMET SÜRELERİ DAĞILIMI

| | 0-3 | 4-6 | 7-10 | 11-15 | 16-20 | 21+ | TOPLAM |
|-------------|-----|-----|------|-------|--------|--------|--------|
| Kişi Sayısı | 0 | 0 | 0 | 0 | 4 | 14 | 18 |
| Yüzde(%) | %0 | %0 | %0 | %0 | %22.22 | %77.78 | %100 |

SÖZLEŞMELİ PERSONELİN (AKADEMİK PERSONEL OLARAK ÇALIŞANLAR HARIÇ) CİNSİYETE GÖRE DAĞILIMI

| | KADIN | ERKEK | TOPLAM |
|-------------|-------|-------|--------|
| Kişi Sayısı | 0 | 0 | 0 |
| Yüzde(%) | %0 | %0 | %0 |

SÖZLEŞMELİ PERSONELİN (AKADEMİK PERSONEL OLARAK ÇALIŞANLAR HARIÇ) YAŞ BLOKLARI İTİBARIYLA DAĞILIMI

| | 18-25 | 26-30 | 31-35 | 36-40 | 41-50 | 51+ | TOPLAM |
|-------------|-------|-------|-------|-------|-------|-----|--------|
| Kişi Sayısı | 0 | 0 | 0 | 0 | 0 | 0 | 0 |
| Yüzde(%) | %0 | %0 | %0 | %0 | %0 | %0 | %0 |

SÜREKLİ İŞÇİLERİN (696 SAYILI KHK) CİNSİYETE GÖRE DAĞILIMI

| | KADIN | ERKEK | TOPLAM |
|-------------|-------|-------|--------|
| Kişi Sayısı | 15 | 5 | 20 |
| Yüzde(%) | %75 | %25 | %100 |

SÜREKLİ İŞÇİLERİN (696 SAYILI KHK) EĞİTİM DURUMUNA GÖRE DAĞILIMI

| | İLKÖĞRETİM | LİSE | ÖN LİSANS | LİSANS | Y.LİSANS VE DOKTORA | TOPLAM |
|-------------|------------|------|-----------|--------|---------------------|--------|
| Kişi Sayısı | 4 | 6 | 2 | 7 | 1 | 20 |
| Yüzde(%) | %20 | %30 | %10 | %35 | %5 | %100 |

SÜREKLİ İŞÇİLERİN (696 SAYILI KHK) YAŞ BLOKLARI İTİBARIYLA DAĞILIMI

| | 18-25 | 26-30 | 31-35 | 36-40 | 41-50 | 51+ | TOPLAM |
|-------------|-------|-------|--------|--------|--------|-------|--------|
| Kişi Sayısı | 1 | 1 | 5 | 5 | 7 | 1 | 20 |
| Yüzde(%) | %5.00 | %5.00 | %25.00 | %25.00 | %35.00 | %5.00 | %100 |

SÜREKLİ İŞÇİLERİN (696 SAYILI KHK) HİZMET SÜRELERİ DAĞILIMI

| | 0-3 | 4-6 | 7-10 | 11-15 | 16-20 | 21+ | TOPLAM |
|-------------|-------|--------|--------|--------|--------|-------|--------|
| Kişi Sayısı | 1 | 6 | 6 | 5 | 2 | 0 | 20 |
| Yüzde(%) | %5.00 | %30.00 | %30.00 | %25.00 | %10.00 | %0.00 | %0 |

GEÇİCİ İŞÇİLERİN (4857 İŞ KANUNU) CİNSİYETE GÖRE DAĞILIMI

| | KADIN | ERKEK | TOPLAM |
|-------------|--------------|--------------|---------------|
| Kişi Sayısı | 0 | 1 | 1 |
| Yüzde(%) | %0 | %100 | %100 |

GEÇİCİ İŞÇİLERİN (4857 İŞ KANUNU) EĞİTİM DURUMUNA GÖRE DAĞILIMI

| | İLKÖĞRETİM | LİSE | ÖN LİSANS | LİSANS | Y.LİSANS VE DOKTORA | TOPLAM |
|-------------|-------------------|-------------|------------------|---------------|----------------------------|---------------|
| Kişi Sayısı | 0 | 1 | 0 | 0 | 0 | 1 |
| Yüzde(%) | %0 | %100 | %0 | %0 | %0 | %100 |

GEÇİCİ İŞÇİLERİN (4857 İŞ KANUNU) YAŞ BLOKLARI İTİBARIYLA DAĞILIMI

| | 18-25 | 26-30 | 31-35 | 36-40 | 41-50 | 51+ | TOPLAM |
|-------------|--------------|--------------|--------------|--------------|--------------|------------|---------------|
| Kişi Sayısı | 0 | 0 | 0 | 0 | 1 | 0 | 1 |
| Yüzde(%) | %0 | %0 | %0 | %0 | %100.00 | %0 | %100 |

GEÇİCİ İŞÇİLERİN (4857 İŞ KANUNU) HİZMET SÜRELERİ DAĞILIMI

| | 0-3 | 4-6 | 7-10 | 11-15 | 16-20 | 21+ | TOPLAM |
|-------------|------------|------------|-------------|--------------|--------------|------------|---------------|
| Kişi Sayısı | 0 | 0 | 0 | 1 | 0 | 0 | 1 |
| Yüzde(%) | %0 | %0 | %0 | %100.00 | %0 | %0 | %0 |

SÜREKLİ İŞÇİLERİN (4857 İŞ KANUNU) CİNSİYETE GÖRE DAĞILIMI

| | KADIN | ERKEK | TOPLAM |
|-------------|--------------|--------------|---------------|
| Kişi Sayısı | 0 | 0 | 0 |
| Yüzde(%) | %0 | %0 | %0 |

SÜREKLİ İŞÇİLERİN (4857 İŞ KANUNU) EĞİTİM DURUMUNA GÖRE DAĞILIMI

| | İLKÖĞRETİM | LİSE | ÖN LİSANS | LİSANS | Y.LİSANS VE DOKTORA | TOPLAM |
|-------------|-------------------|-------------|------------------|---------------|----------------------------|---------------|
| Kişi Sayısı | 0 | 0 | 0 | 0 | 0 | 0 |
| Yüzde(%) | %0 | %0 | %0 | %0 | %0 | %0 |

SÜREKLİ İŞÇİLERİN (4857 İŞ KANUNU) YAŞ BLOKLARI İTİBARIYLA DAĞILIMI

| | 18-25 | 26-30 | 31-35 | 36-40 | 41-50 | 51+ | TOPLAM |
|-------------|--------------|--------------|--------------|--------------|--------------|------------|---------------|
| Kişi Sayısı | 0 | 0 | 0 | 0 | 0 | 0 | 0 |
| Yüzde(%) | %0 | %0 | %0 | %0 | %0 | %0 | %0 |

SÜREKLİ İŞÇİLERİN (4857 İŞ KANUNU) HİZMET SÜRELERİ DAĞILIMI

| | 0-3 | 4-6 | 7-10 | 11-15 | 16-20 | 21+ | TOPLAM |
|-------------|------------|------------|-------------|--------------|--------------|------------|---------------|
| Kişi Sayısı | 0 | 0 | 0 | 0 | 0 | 0 | 0 |
| Yüzde(%) | %0 | %0 | %0 | %0 | %0 | %0 | %0 |

SUNULAN HİZMETLER

EĞİTİM ÖĞRETİM HİZMETLERİ

5.1. EĞİTİM-ÖĞRETİM HİZMETLER

Fakültemizin sunduğu en temel hizmet eğitim-öğretim hizmetidir. 2019 yılında 3 bölüm altında 12 anabilim dalı ile bu faaliyetlerimiz devam etmektedir. Yine 2019 yılında Fakültemize 158 öğrenci yeni kayıt, 12 öğrenci yatay geçiş kapsamında kayıt yaptırmış ve 161 öğrenci eczacı olarak mezun olmuştur.

2018 - 2019 ÖĞRETİM YILI ÖĞRENCİ SAYILARI

| BİRİM ADI | I.ÖĞRETİM | | | II.ÖĞRETİM | | | KIZ | ERKEK | GENEL |
|---------------------|-----------|-------|--------|------------|-------|--------|--------|--------|--------|
| | KIZ | ERKEK | TOPLAM | KIZ | ERKEK | TOPLAM | TOPLAM | TOPLAM | TOPLAM |
| ECZACILIK FAKÜLTESİ | 496 | 316 | 812 | 0 | 0 | 0 | 496 | 316 | 812 |

2018 - 2019 ÖĞRETİM YILI ÖĞRENCİ KONTENJANLARI VE KONTENJANLARIN DOLULUK ORANI DAĞALIMI

| BİRİM ADI | ÖSYS KONTENJAN | KAYIT OLAN | DOLULUK ORANI % | BOŞ KALAN |
|---------------------|----------------|------------|-----------------|-----------|
| ECZACILIK FAKÜLTESİ | 144 | 144 | %100 | 0 |

2018-2019 ÖĞRETİM YILI YAZ OKULU AÇILAN PROGRAMLAR VE DERS ALAN ÖĞRENCİ SAYISI

| FAKÜLTE/YÜKSEKOKUL/MESLEK YÜKSEKOKULU | ÖĞRENCİ SAYISI | AÇILAN DERS SAYISI |
|---------------------------------------|----------------|--------------------|
| ECZACILIK FAKÜLTESİ | 121 | 15 |

ÇİFT ANADAL PROGRAMLARINA KAYITLI ÖĞRENCİ SAYILARI

| FAKÜLTE | 2018-2019 |
|---------------------|-----------|
| ECZACILIK FAKÜLTESİ | 0 |

YANDAL PROGRAMLARINA KAYITLI ÖĞRENCİ SAYILARI

| FAKÜLTE | 2018-2019 |
|---------------------|-----------|
| ECZACILIK FAKÜLTESİ | 0 |

2019 YILI ERASMUS+ DEĞİŞİM PROGRAMINA KATILAN ÖĞRENCİ VE PERSONEL SAYISI

| BİRİM ADI | ÖĞRENCİ | | | PERSONEL SAYISI | | TOPLAM |
|---------------------|---------|---------------|---------|-----------------|--------------|--------|
| | LİSANS | YÜKSEK LİSANS | DOKTORA | EĞİTİM ALAN | EĞİTİM VEREN | |
| ECZACILIK FAKÜLTESİ | 1 | 0 | 0 | 0 | 0 | 1 |

2019 YILI ERASMUS+ STAJ PROGRAMINA KATILAN ÖĞRENCİ SAYISI

| BİRİM ADI | ÖĞRENCİ | | | TOPLAM |
|---------------------|---------|---------------|---------|--------|
| | LİSANS | YÜKSEK LİSANS | DOKTORA | |
| ECZACILIK FAKÜLTESİ | 14 | 0 | 0 | 14 |

2019 YILI MEVLANA DEĞİŞİM PROGRAMINA KATILAN ÖĞRENCİ VE PERSONEL SAYISI

| BİRİM ADI | ÖĞRENCİ | | | PERSONEL SAYISI | TOPLAM |
|---------------------|---------|---------------|---------|-----------------|--------|
| | LİSANS | YÜKSEK LİSANS | DOKTORA | | |
| ECZACILIK FAKÜLTESİ | 0 | 0 | 0 | 3 | 3 |

2018-2019 ÖĞRETİM YILI FARABİ DEĞİŞİM PROGRAMINA KATILAN ÖĞRENCİ SAYISI

| BİRİM ADI | ÖĞRENCİ | | | TOPLAM |
|---------------------|---------|---------------|---------|--------|
| | LİSANS | YÜKSEK LİSANS | DOKTORA | |
| ECZACILIK FAKÜLTESİ | 0 | 0 | 0 | 0 |

31.12.2019 TARİHİ İTİBARIYLA PROJE TABANLI STAJA KATILAN ÖĞRENCİ SAYISI

| BİRİM ADI | ÖĞRENCİ SAYISI |
|---------------------|----------------|
| ECZACILIK FAKÜLTESİ | 0 |

2018-2019 ÖĞRETİM YILINDA ÖĞRENİM GÖREN TÜM YABANCI ÖĞRENCİLERİN UYRUKLARINA GÖRE TOPLAM SAYILARI

| BİRİM ADI/UYRUK DAĞILIMI | KIZ | ERKEK | TOPLAM |
|--------------------------|-----|-------|--------|
| TOPLAM | 44 | 30 | 74 |

2018-2019 ÖĞRETİM YILI MEZUN ÖĞRENCİ SAYISI

| FAKÜLTE | 2018-2019 | | |
|-------------------------------|-----------|-------|--------|
| | KIZ | ERKEK | TOPLAM |
| ECZACILIK FAKÜLTESİ | 90 | 71 | 161 |
| YÜKSEKOKUL/MESLEK YÜKSEKOKULU | 2018-2019 | | |
| | KIZ | ERKEK | TOPLAM |
| ENSTİTÜLER | 2018-2019 | | |
| | KIZ | ERKEK | TOPLAM |
| TOPLAM | 90 | 71 | 161 |

5.2 SAĞLIK HİZMETLERİ

SOSYAL ve KÜLTÜREL HİZMETLER

5.4 ARAŞTIRMA - UYGULAMA HİZMETLERİ

DİĞER BİRİMLER

İDARİ BİRİMLER

6. YÖNETİM VE İÇ KONTROL SİSTEMİ

6. YÖNETİM ve İÇ KONTROL SİSTEMİ

Fakültemizde 2012 yılı içerisinde kalite komisyonu oluşturulmuş ve bu komisyonun farklı anabilim dalları ile birlikte yaptığı çalışmalar sonucu akreditasyon raporu hazırlanmış ilgili kuruluşa gönderilmiştir Yapılan değerlendirme sonucunda Fakütemizin ECZAKDER akreditasyon kuruluşu tarafından 06 Ocak 2015-06 Ocak 2021 tarihleri arasında 6 (altı) yıllık süre ile akredite edilmiştir. 2017 yılı 10-12 Aralık tarihlerinde ECZAKDER tarafından akreditasyon ara denetimi yapılmış ve olumlu rapor düzenlenmiştir. Ayrıca sınavların notlandırılmasında bir standarda oturtulması, şeffaf ve denetlenebilir olması açısından BAĞIL sınav notlandırma sistemine geçilmiştir.

DİĞER HUSUSLAR

II. AMAÇ VE HEDEFLER

A. İDARENİN AMAÇ ve HEDEFLERİ

B. TEMEL POLİTİKA ve ÖNCELİKLER

B. TEMEL POLİTİKA ve ÖNCELİKLER

1. Temel Değerlerimiz

Fakültemizin temel değerlerini, vizyon ve misyonumuzu esas alarak,

- Cumhuriyetimizin temel ilkelerini benimsemiş,
- Aklın önceliğine ve bilimin önderliğine inanmış,
- Bilimsel özgürlük, yaratıcılık ve özgür düşüncüyü öne çıkaran,
- Faaliyetlerinde adil, şeffaf, hesap verebilen, etik değerlere saygılı,

- Değişime ve gelişime açık, sürdürülebilir nitelikte,
- İnsan odaklı ve insana saygılı,
- Sağlıklı, etkin ve verimli,
- Kaliteli bireyler yetiştirmek
oluşturmaktadır.

DİĞER HUSUSLAR

C. DİĞER HUSUSLAR

Fakültemizin temel özelliklerinin önceliği, huzurlu, kaliteli ve sosyal/bilimsel güvenilirliği yüksek birim olmaktır. Çalışma ortamının huzurlu olması için tüm olayların açıkça paylaşılmasına, birlikte karar verilmesine ve gerçekleştirilmesine önem verilmektedir.

III. FAALİYETLERE İLİŞKİN BİLGİ VE DEĞERLENDİRMELER

A.MALİ BİLGİLER

1. BÜTÇE UYGULAMA SONUÇLARI

2019 YILI BAŞLANGICI İLE YIL SONU TOPLAM ÖDENEK ARASINDAKİ FARKIN NEDENLERİ

1.1 BÜTÇE GİDERLERİ

III. FAALİYETLERE İLİŞKİN BİLGİ ve DEĞERLENDİRMELER

A. MALİ BİLGİLER

Fakültemizin 2019 yılı harcamalarına ilişkin detaylı bilgiler aşağıdaki tablolarda gösterilmiştir.

1. BÜTÇE UYGULAMA SONUÇLARI

1.1. BÜTÇE GİDERLERİ

FONKSİYONEL SINIFLANDIRMAYA GÖRE ÖDENEK VE HARCAMA MİKTARI (TL)

| 2019 | | | | | | | |
|-------------|-----------------------|----------|---------|---------|-----------------|----------------|---------------|
| Sıra | GİDER TÜRLERİ | 2019 KBÖ | EKLENEN | DÜŞÜLEN | YILSONU ÖDENEĞİ | TOPLAM HARCAMA | HARCAMA ORANI |
| 01 | GENEL KAMU HİZMETLERİ | | | | | | |
| 02 | SAVUNMA HİZMETLERİ | | | | | | |

| | | | | | | | |
|--------------|---------------------------------|---------------|------------|----------|---------------|---------------|--------|
| 03 | KAMU DÜZENİ.VE GÜV.HİZMETLERİ | | | | | | |
| 08 | DİNLENME KÜL. VE DİN HİZMETLERİ | | | | | | |
| 09 | EĞİTİM HİZMETLERİ | 10.760.200,00 | 150.500,00 | 4.000,00 | 10.906.700,00 | 10.105.664,07 | %92.66 |
| GENEL TOPLAM | | 10.760.200,00 | 150.500,00 | 4.000,00 | 10.906.700,00 | 10.105.664,07 | %92.66 |

EKONOMİK SINIFLANDIRMAYA GÖRE ÖDENEK VE HARCAMA MİKTARI (TL)

| 2019 | | | | | | | |
|-----------------------|--------------------|--|---------------------------|---------------------|----------------------|-------------------------|----------------------|
| | 01 PERSONEL GİDERİ | 02 SOSYAL GÜVENLİK KUR. DEV. PRİM GİDERİ | 03 MAL ve HİZMET ALIMLARI | 05 CARİ TRANSFERLER | 06 SERMAYE GİDERLERİ | 07 SERMAYE TRANSFERLERİ | TOPLAM |
| KBÖ | 9.125.000,00 | 1.444.000,00 | 191.200,00 | | | | 10.760.200,00 |
| EKLENEN | 56.000,00 | 9.500,00 | 85.000,00 | | | | 150.500,00 |
| DÜŞÜLEN | 4.000,00 | 0,00 | 0,00 | | | | 4.000,00 |
| 2019 YIL SONU ÖDENEĞİ | 9.177.000,00 | 1.453.500,00 | 276.200,00 | | | | 10.906.700,00 |
| 2019 YIL SONU HARCAMA | 8.518.710,71 | 1.337.383,19 | 249.570,17 | | | | 10.105.664,07 |
| HARCAMA ORANI | %92,83 | %92,01 | %90,36 | | | | %92,66 |

EKONOMİK SINIFLANDIRMANIN İKİNCİ DÜZEYİNE GÖRE ÖDENEK VE HARCAMA TABLOSU

| SINIFLANDIRMA | 2019 KBÖ | EKLENEN | DÜŞÜLEN | YILSONU ÖDENEĞİ | TOPLAM HARCAMA | HARCAMA ORANI |
|-----------------------|--------------|-----------|----------|-----------------|----------------|---------------|
| 01 PERSONEL GİDERLERİ | 9.125.000,00 | 56.000,00 | 4.000,00 | 9.177.000,00 | 8.518.710,71 | %92.83 |
| 1 MEMURLAR | 9.104.000,00 | 0,00 | 0,00 | 9.104.000,00 | 8.447.731,03 | %92,79 |
| 2 SÖZLEŞMELİ PERSONEL | 16.000,00 | 56.000,00 | 0,00 | 72.000,00 | 70.000,00 | %97,22 |
| 3 İŞÇİLER | | | | | | |
| 4 GEÇİCİ PERSONEL | 5.000,00 | 0,00 | 4.000,00 | 1.000,00 | 20,32 | %2.03 |
| 5 DİĞER PERSONEL | | | | | | |

| | | | | | | | |
|---|---|--------------|-----------|------|--------------|--------------|--------|
| | 02 SOSYAL GÜVENLİK KURUMLARINA DEVLET PRİMİ GİDERLERİ | 1.444.000,00 | 9.500,00 | | 1.453.500,00 | 1.337.383,19 | %92,01 |
| 1 | MEMURLAR | 1.410.000,00 | 0,00 | 0,00 | 1.410.000,00 | 1.299.552,85 | %92,17 |
| 2 | SÖZLEŞMELİ PERSONEL | 5.000,00 | 9.500,00 | 0,00 | 14.500,00 | 14.350,00 | %98,96 |
| 3 | İŞÇİLER | | | | | | |
| 4 | GEÇİCİ PERSONEL | 29.000,00 | 0,00 | 0,00 | 29.000,00 | 23.480,34 | %80,96 |
| | 03 MAL VE HİZMET ALIM GİDERLERİ | 191.200,00 | 85.000,00 | | 276.200,00 | 249.570,17 | 90,36 |
| 2 | TÜKETİME YÖNELİK MAL VE MALZEME ALIMLARI | 109.000,00 | 80.000,00 | 0,00 | 189.000,00 | 184.688,30 | %97,72 |
| 3 | YOLLUKLAR | 24.000,00 | 0,00 | 0,00 | 24.000,00 | 9.204,00 | %38,35 |
| 4 | GÖREV GİDERLERİ | | | | | | |
| 5 | HİZMET ALIMLARI | 5.200,00 | 5.000,00 | 0,00 | 10.200,00 | 8.680,79 | %85,10 |
| 6 | TEMSİL VE TANITMA GİDERLERİ | | | | | | |
| 7 | MENKUL MAL ALIM, BAKIM VE ONARIM GİDERLERİ | 51.000,00 | 0,00 | 0,00 | 51.000,00 | 46.996,46 | %92,15 |
| 8 | GAYRİMENKUL MAL BAKIM VE ONARIM GİDERLERİ | 2.000,00 | 0,00 | 0,00 | 2.000,00 | 0,00 | %0 |
| 9 | TEDAVİ VE CENAZE GİDERLERİ | | | | | | |
| | 05 CARİ TRANSFERLER | | | | | | |
| 1 | GÖREV ZARARLARI | | | | | | |
| 2 | HAZİNE YARDIMLARI | | | | | | |
| 3 | KAR AMACI GÜTMİYEN KURULUŞLARA YAPILAN TRANSFERLER | | | | | | |
| 4 | HANE HALKINA YAPILAN TRANSFERLER | | | | | | |
| 6 | YURTDIŞINA YAPILAN TRANSFERLER | | | | | | |
| | 06 SERMAYE GİDERLERİ | | | | | | |
| 1 | MAMUL MAL ALIMLARI | | | | | | |
| 2 | MENKUL SERMAYE ÜRETİM GİDERLERİ | | | | | | |
| 4 | GAYRİMENKUL ALIMLARI VE KAMULAŞTIRMASI | | | | | | |

| | | | | | | | |
|---|--|---------------|------------|----------|---------------|---------------|--------|
| 5 | GAYRİMENKUL SERMAYE ÜRETİM GİDERLERİ | | | | | | |
| 7 | GAYRİMENKUL BÜYÜK ONARIM GİDERLERİ | | | | | | |
| | 07 SERMAYE TRANSFERLERİ | | | | | | |
| 1 | YURTIÇI SER.TR. | | | | | | |
| | KURUM TOPLAMI | 10.760.200,00 | 150.500,00 | 4.000,00 | 10.906.700,00 | 10.105.664,07 | %92.66 |

BÜTÇE GELİRLERİ

1.3 MUHASEBE TABLOLARI

2. TEMEL MALİ TABLOLARA İLİŞKİN AÇIKLAMALAR

3. MALİ DENETİM SONUÇLARI

3. MALİ DENETİM SONUÇLARI

2019 yılı harcamalarımızla ilgili mali denetim yönünden herhangi bir olumsuzlukla karşılaşılmamıştır. Planlı ve performansa dayalı bütçeleme sisteminin tüm mal ve hizmet alımlarında iyileşme sağladığı gözlemlenmiştir.

4. DİĞER HUSUSLAR

B. PERFORMANS BİLGİLERİ

1. FAALİYET ve PROJE BİLGİLERİ

1.1 FAALİYET BİLGİLERİ

1.1. FAALİYET BİLGİLERİ

Birimimizin yaptığı bilimsel etkinlikler aşağıdaki tablodaki gibidir.

Ayrıca Fakültemiz öğretim elemanları yurtiçinde 15 bilimsel etkinliğe, 9 mesleki toplantı/söyleşi/panel vb.mesleki ve kültürel etkinliklere katılmışlardır.

BİRİMLERİN ETKİNLİKLERİ

| | | ECZACILIK FAKÜLTESİ |
|--------------------------------|--------------------|---------------------|
| BİLİMSEL ETKİNLİKLER | ÇALIŞTAY | 0 |
| | EĞİTİM | 0 |
| | KONFERANS | 2 |
| | KONGRE | 3 |
| | PANEL | 0 |
| | SEMİNER | 1 |
| | SEMPZYUM | 0 |
| | AÇIKOTURUM | 0 |
| SOSYAL VE KÜLTÜREL ETKİNLİKLER | FİLM GÖSTERİMİ | 0 |
| | FESTİVAL VE ŞENLİK | 0 |
| | FUAR | 0 |
| | GEZİ | 0 |
| | GÖSTERİ | 0 |
| | KAMPANYA | 0 |
| | KONSER | 0 |
| | ORYANTASYON | 0 |
| | PANAYIR | 0 |
| | SERGİ | 0 |
| | SÖYLEŞİ | 0 |
| | ŞÖLEN | 0 |
| | SPOR | 0 |
| | TANITIM | 1 |
| | TİYATRO | 0 |
| | TOPLANTI | 0 |
| | TÖREN | 0 |
| YARIŞMALAR | 0 | |
| DİĞER | 0 | |
| TOPLAM | | 7 |

1.2 YAYINLAR VE ÖDÜLLER

YAYIN SAYILARI

| YAYIN TÜRÜ | | 2019 |
|---|--------|------|
| SCI, SSCI VE AHCI ' DE TARANAN DERGİLERDEKİ YAYINLAR | | 72 |
| SCI, SSCI VE AHCI DIŞINDAKİ İNDEKS VE ÖZLER TARAFINDAN DERGİLERDE YAYINLANAN TEKNİK NOT, EDİTÖRE MEKTUP, TARTIŞMA, VAKA TAKDİMİ VE ÖZET TÜRÜNDEN YAYINLAR DIŞINDAKİ MAKALELER | | 17 |
| DİĞER HAKEMLİ DERGİLER | ULUSAL | 10 |

| YAYIN TÜRÜ | | 2019 |
|---|---------------|------|
| | ULUSLARARASI | 7 |
| | TOPLAM | 17 |
| DİĞER HAKEMLİ BİLİMSEL/SANATSAL DERGİLER | ULUSAL | 0 |
| | ULUSLARARASI | 0 |
| | TOPLAM | 0 |
| BİLDİRİLER YA DA ÖZETLERİN YER ALDIĞI KİTAP | ULUSAL | 4 |
| | ULUSLARARASI | 139 |
| | TOPLAM | 143 |
| KİTAP | YURTDIŞI | 3 |
| | YURTIÇİ | 7 |
| | TOPLAM | 10 |
| TEZLER | YÜKSEK LİSANS | 0 |
| | DOKTORA | 0 |
| | TOPLAM | 0 |
| ÇEVİRİ | KİTAP | 2 |
| | MAKALE | 0 |
| | TOPLAM | 2 |
| YAYIN TOPLAMI | | 261 |

ALINAN ÖDÜLLER

1.2.ÖDÜLLER

| SIRA NO | ADI SOYADI | ALINAN ÖDÜL |
|---------|-------------------|--|
| 1 | Gülmira ÖZEK | Anadolu Üniversitesi 2018 Yılı Makale Performans Sertifikası Ödülü |
| 2 | F.Zerrin SALTAN | Kılıç,Ş., Esener, OBB., Üvez, A., Ünder, D., Saltan, FZ, Armutak Eİ., Sumak Tohumlarından Hazırlanan Ekstrelerin Tannik Asit ile Kombinasyonunun Anjiyogenez Üzerine Sinerjistik Etkisinin CAM (Chick Chorioallantoic Membran) Modelinde İncelenmesi, 21st International Veterinary Medicine Students Scientific Research Congress, 17-19 Nisan 2019, İstanbul. (En iyi Sözlü Sunum 1. Ödülü). |
| 3 | Mine KÜRKÇÜOĞLU | Anadolu Üniversitesi 2018 Yılı Makale Performans Sertifikası Ödülü |
| 4 | Nilgün ÖZTÜRK | Anadolu Üniversitesi 2018 Yılı Makale Performans Sertifikası Ödülü |
| 5 | Fatih DEMİRCİ | Anadolu Üniversitesi 2018 Yılı Makale Performans Sertifikası Ödülü |
| 6 | Betül DEMİRCİ | Anadolu Üniversitesi 2018 Yılı Makale Performans Sertifikası Ödülü |
| 7 | Hale Gamze AĞALAR | Anadolu Üniversitesi 2019 Yılı Makale Performans Sertifikası Ödülü |
| 8 | Şükrü BEYDEMİR | Best Poster Award "Synthesis of Some Novel Sulfonamide Based Compounds and Investigation of Inhibition Effects on Carbonic Anhydrase Isoenzymes" Presented at the 2nd European Chemistry Conference at Amsterdam Netherlands May 15-16. 2019 |

| | | |
|----|---------------------------|--|
| 9 | Şükrü BEYDEMİR | Best Poster Award " In vitro effects and in silico studies on paraoxonase 1(PON1) of some plant extracts from Mavrovo (Macedonia) regions" Presented at the 2nd European Chemistry Conference at Amsterdam Netherlands May 15-16. 2019 |
| 10 | Ahmet ÖZDEMİR | Özdemir A., Anadolu Üniversitesi Makale Performans Sertifikası Ödülü, 2019. |
| 11 | Belgin SEVER | Sever B., Anadolu Üniversitesi Makale Performans Sertifikası Ödülü, 2019. |
| 12 | Leyla YURTTAŞ | Yurttaş L., Anadolu Üniversitesi Makale Performans Sertifikası Ödülü, 2019. |
| 14 | Derya OSMANİYE | Advances in Medicinal and Pharmaceutical Chemistry (AMPC-2019), "En İyi Poster Ödülü" Rome, Italy, November 18-19 (2019). Sağlık, B.N., Osmaniye, D., Evren, A.E., Synthesis of new thiazole derivatives and evaluation of their anticholinesterase enzyme activity, Advances in Medicinal and Pharmaceutical Chemistry (AMPC-2019), Rome, Italy, P-004, November 18-19 (2019). |
| 15 | Leyla YURTTAŞ | 7th International BAU Drug Design Congress (BAU-2019), "En İyi 3. Poster Ödülü" İstanbul, Turkey, December 19-21 (2019). Evren, A.E., Yurttaş, L., Sağlık, B.N., Design and synthesis of novel furoyl piperazine bearing benzothiazole derivatives as cholinesterase inhibitors, 7th International BAU Drug Design Congress (BAU-2019), İstanbul, Turkey, Oral presentation, December 19-21 (2019). |
| 16 | Begüm Nurperi SAĞLIK | Sağlık B.N., Anadolu Üniversitesi Makale Performans Sertifikası Ödülü, 2019. |
| 17 | Derya OSMANİYE | Osmaniye D., Anadolu Üniversitesi Makale Performans Sertifikası Ödülü, 2019. |
| 18 | Mehlika Dilek ALTINTOP | Altıntop M.D., Anadolu Üniversitesi Makale Performans Sertifikası Ödülü, 2019. |
| 19 | Mehlika Dilek ALTINTOP | Altıntop M.D., Türk Eczacılar Birliği Eczacılık Akademisi Teşvik Ödülü, 2019. |
| 20 | Ulviye ACAR ÇEVİK | Acar Çevik U., Anadolu Üniversitesi Makale Performans Sertifikası Ödülü, 2019. |
| 21 | Betül KAYA ÇAVUŞOĞLU | Kaya Çavuşoğlu B., Anadolu Üniversitesi Makale Performans Sertifikası Ödülü, 2019. |
| 22 | Serkan LEVENT | Levent S., Anadolu Üniversitesi Makale Performans Sertifikası Ödülü, 2019. |
| 23 | Rana ARSLAN | Anadolu Üniversitesi 2019 Yılı Makale Performans Sertifikası ve Altın-Platin Akademik Makale Performans Ödülleri- Makale Performans Sertifikası Ödülü |
| 24 | Evrin YENİLMEZ | Anadolu Üniversitesi 2019 Yılı Makale Performans Sertifikası ve Altın-Platin Akademik Makale Performans Ödülleri- Makale Performans Sertifikası Ödülü 2 |
| 25 | Ahmet Alper ÖZTÜRK | Anadolu Üniversitesi 2019 Yılı Makale Performans Sertifikası ve Altın-Platin Akademik Makale Performans Ödülleri- Makale Performans Sertifikası Ödülü |
| 26 | Ayla KAYA | Anadolu Üniversitesi 2019 Yılı - Makale Performans Sertifikası Ödülü |
| 27 | Sakine ATILLA KARACA | Anadolu Üniversitesi 2019 Yılı Makale Performans Ödülü |
| 28 | Duygu YENİCELİ UĞUR | Anadolu Üniversitesi 2019 Yılı Makale Performans Ödülü. |
| 29 | Özgür Devrim CAN | Anadolu Üniversitesi 2019 Yılı Makale Performans Sertifikası ve Altın-Platin Akademik Makale Performans Ödülleri- Makale Performans Sertifikası Ödülü |

| | | |
|----|-----------------------------|---|
| 30 | Ümide Demir ÖZKAY | Anadolu Üniversitesi 2019 Yılı Makale Performans Sertifikası ve Altın-Platin Akademik Makale Performans Ödülleri- Makale Performans Sertifikası Ödülü |
| 31 | Nurcan BEKTAŞ TÜRKMEN | Anadolu Üniversitesi 2019 Yılı Makale Performans Sertifikası ve Altın-Platin Akademik Makale Performans Ödülleri- Makale Performans Sertifikası Ödülü |
| 32 | Yavuz B. KÖSE | Anadolu Üniversitesi 2019 Yılı - Makale Performans Sertifikası Ödülü |
| 33 | Sevim KÜÇÜK | Anadolu Üniversitesi Makale Performans Sertifika Ödülü |

1.3 İKİLİ ANLAŞMALAR

1.4 PROJELER

TABLO 86. TÜRKİYE BİLİMSEL VE TEKNOLOJİK ARAŞTIRMA KURUMU PROJELERİ (TÜBİTAK)

| S/N | |
|-----|---|
| 1 | "Bulgaristan ve Türkiye'den beş Apiaceae türünün (Angelica pancicii Vandas., Heracleum angustisectum (Stoj. & Acht.) Peev, Heracleum verticillatum Pančić, Heracleum sibiricum L. ve Ligusticum alatum (Bieb.) Sprengel) uçucu yağ ve ekstraların in vitro antioksidan, nöroprotektif ve antihiperglisemik potansiyelleri", 2502 - Bulgaristan Bilimler Akademisi (BAS) ile İkili İşbirliği Programı, TÜBİTAK Proje No:116S021, 2017-2019, Gülmira ÖZEK-Yürütücü (Tamamlandı) |
| 2 | "Bulgaristan ve Türkiye'den beş Apiaceae türünün (Angelica pancicii Vandas., Heracleum angustisectum (Stoj. & Acht.) Peev, Heracleum verticillatum Pančić, Heracleum sibiricum L. ve Ligusticum alatum (Bieb.) Sprengel) uçucu yağ ve ekstraların in vitro antioksidan, nöroprotektif ve antihiperglisemik potansiyelleri", 2502 - Bulgaristan Bilimler Akademisi (BAS) ile İkili İşbirliği Programı, TÜBİTAK Proje No:116S021, 2017-2019, Gülmira ÖZEK-Yürütücü (Tamamlandı) |
| 3 | "Bulgaristan ve Türkiye'den beş Apiaceae türünün (Angelica pancicii Vandas., Heracleum angustisectum (Stoj. & Acht.) Peev, Heracleum verticillatum Pančić, Heracleum sibiricum L. ve Ligusticum alatum (Bieb.) Sprengel) uçucu yağ ve ekstraların in vitro antioksidan, nöroprotektif ve antihiperglisemik potansiyelleri", 2502 - Bulgaristan Bilimler Akademisi (BAS) ile İkili İşbirliği Programı, TÜBİTAK Proje No:116S021, 2017-2019, Gülmira ÖZEK-Yürütücü (Tamamlandı) |
| 4 | "Bulgaristan ve Türkiye'den beş Apiaceae türünün (Angelica pancicii Vandas., Heracleum angustisectum (Stoj. & Acht.) Peev, Heracleum verticillatum Pančić, Heracleum sibiricum L. ve Ligusticum alatum (Bieb.) Sprengel) uçucu yağ ve ekstraların in vitro antioksidan, nöroprotektif ve antihiperglisemik potansiyelleri", 2502 - Bulgaristan Bilimler Akademisi (BAS) ile İkili İşbirliği Programı, TÜBİTAK Proje No:116S021, 2017-2019, Gülmira ÖZEK-Yürütücü (Tamamlandı) |
| 5 | "TÜBİTAK 3001 Projesi Başaran, E., Yenilmez, E., Büyükköroğlu, G., Demirel M. Proje Başlığı: Oküler Uygulamaya Yönelik Vorikonazol İçeren İnklüzyon Komplekslerinin Formülasyon Çalışmaları Proje No: 216S731, Proje Süresi: 15.04.2017/15.04.2019 |
| 6 | İn vitro İnflamatuar Barsak Hastalığı Modelinde Sorbisillin Benzeri Bileşiklerin İmmünolojik Etkilerinin Değerlendirilmesi, Proje Tabanlı Uluslararası Değişim Programı, Ukrayna-Türkiye, Yürütücü, Tamamlandı.01.08.2018-20.11.2019 |

| | |
|----|--|
| 7 | TÜBİTAK 1002- (proje no:117S826) Chlamydia Pneumoniae ile Oluşturulmuş Nöroinflamasyon Hücre Modelinde İnflamasyon ve Epigenetik Mekanizmalarla İlişkili Gen İfadelerinin Araştırılması, 2019 sonuçlandı |
| 8 | TÜBİTAK Proje no:116S968. Perampanelin Farelerdeki Anksiyolitik Etkisi ve Etkinliğe Aracılık Eden Mekanizmaların Araştırılması |
| 9 | İn vitro İnflamatuvar Barsak Hastalığı Modelinde Sorbisilin Benzeri Bileşiklerin İmmünojenik Etkilerinin Değerlendirilmesi, Proje Tabanlı Uluslararası Değişim Programı, Ukrayna-Türkiye, Yürütücü, Tamamlandı.01.08.2018-20.11.2019 |
| 10 | *KKTC'de Yetişen ve Gıda Olarak Kullanılan Lathyrus ve Chenopodium Türlerinin Üzerinde Biyolojik Aktivite ve Fitokimya Araştırmaları TÜBİTAK 111O138 01.12.2011 01.03.2016 - Ulusal 1001 - KKTC Araştırmacı/Uzman (tamamlandı) |
| 11 | “Tripleurospermum callosum (Boiss. Heldr.) E. Hossain bitki ekstraktlarının in vivo Caenorhabditis elegans modelinde antimikrobiyal etkilerinin araştırılması”, Tübitak 3501, Danışman (Devam Ediyor) |
| 12 | Nadir Endemik Dianthus somanus L. Üzerine koruma biyolojisi çalışmaları, Anatolia Science Academy - Ulusal - Araştırmacı (tamamlandı). |

1.5 DİĞER FAALİYETLER

2. PERFORMANS SONUÇLARI TABLOSU

3. PERFORMANS SONUÇLARI TABLOSUNUN DEĞERLENDİRİLMESİ

4. PERFORMANS BİLGİ SİSTEMİNİN DEĞERLENDİRİLMESİ

4. PERFORMANS BİLGİ SİSTEMİNİN DEĞERLENDİRİLMESİ

Performans bilgileri Fakültemizin ayniyat, tahakkuk ve resmi evrak üzerinden değerlendirilmiştir. Ayrıca Üniversitemiz web sayfasında bulunan bilgiler kullanılmıştır. Öğretim elemanlarına. ancak bilimsel alanlarda yaptıkları çalışmalar ile ilgili bilgi için başvurulmuştur.

5. DİĞER HUSUSLAR

IV. KURUMSAL KABİLİYET VE KAPASİTENİN DEĞERLENDİRİLMESİ

A. ÜSTÜNLÜKLER

A. ÜSTÜNLÜKLER

- Anadolu Üniversitesinin Bir Birimi Olmak
- Teknik Altyapı Açısından Güçlü Olması
- İyi Donanımlı ve Bilimsel Olarak Güçlü Öğretim Üyelerine Sahip Olması
- Akademik Çalışmalara ve Araştırmalara Yeterli Desteğin Sağlanması
- Güçlü, Dinamik, Katılımcı, Açık ve Şeffaf Yönetim

- Laboratuvar Araç-Gereç ve Cihazların Yeterli Olması
- Öğrenci Profilindeki Seviyenin Yüksek Olması
- Azimli, Yeniliğe Açık Genç Bir Eğitim Kadrosu
- Akademisyenlerin Multidisipliner Çalışmalara Ortak Olabilecek Kapasite ve Yetkinliğe Sahip Olması
- Atıf Alan Bilimsel Yayın Sayısındaki yükseklik

B. ZAYIFLIKLAR

B. ZAYIFLIKLAR

- Öğrenci Sayılarında Her Yıl Artış
- Araştırma Çalışmalarına Yeterli Zaman Ayrılamaması
- Anabilim Dallarının İç Denetim Yapamamaları
- Katma Değere Sahip Projelerin ve Patent Çalışmalarının Eksikliği
- İlaç Endüstrisi ile Bütünleşmenin Olmaması

C. DEĞERLENDİRMELER

A. DEĞERLENDİRMELER

Bu anlamda:

1. Öğrenci sayısının artması karşılığında (ÖSYM kontenjanı ve yatay geçiş, özellikle merkezi yerleştirme puanı ile yapılan yatay geçişlere yoğun talep olması) binamızın fiziksel alt yapısının sabit kalması teorik ve uygulamalı laboratuvar derslerinin verilmesinde sıkıntı yaratmaktadır.
2. Öğretim elemanlarının bilimsel performansını arttırmak üzere Üniversite Rektörlüğümüz aracılığı ile her türlü bilimsel etkinliğe katılım motive edilmektedir.
3. Öğretim elemanlarının sosyal ilişkilerini ve iletişimini güçlendirmek adına farklı sosyal etkinlikler düzenlenmiştir.
4. Katılımcılık ve şeffaflık adına Fakülte Kurulu rutin ve Fakülte Yönetim Kurulu haftalık toplantılarına (öğrenci temsilcisi de dahil) sürdürülmekte ve tüm öğretim elemanlarına her türlü bilgi akışı e-posta/yazı aracılığı ile sağlanmıştır.
5. Tüm anabilim dallarına eşit mesafe sağlanarak Fakültemizin bütçesi gereksinim duyulduğunda eşit olarak harcanmıştır.

| EK-4: Performans Hedefi İzleme ve Değerlendirme(PHİD) Formu | |
|---|--|
| Değerlendirme | |

EK 6: HARCAMA YETKİLİSİNİN İÇ KONTROL GÜVENCE BEYANI

İÇ KONTROL GÜVENCE

BEYANI (6)

Harcama yetkilisi olarak yetkim dahilinde;

Bu raporda yer alan bilgilerin güvenilir, tam ve doğru olduğunu beyan ederim.

Bu raporda açıklanan faaliyetler için idare bütçesinden harcama birimimize tahsis edilmiş kaynakların etkili, ekonomik ve verimli bir şekilde kullanıldığını, görev ve yetki alanım çerçevesinde iç kontrol sisteminin idari ve mali kararlar ile bunlara ilişkin işlemlerin yasallık ve düzenliliği hususunda yeterli güvenceyi sağladığımı ve harcama birimimizde süreç kontrolünün etkin olarak uygulandığını bildiririm.

Bu güvence, harcama yetkilisi olarak sahip olduğum bilgi ve değerlendirmeler, iç kontroller, iç denetçi raporları ile Sayıştay raporları gibi bilgim dahilindeki hususlara dayanmaktadır.(7)

Burada raporlanmayan, idarenin menfaatlerine zarar veren herhangi bir husus hakkında bilgim olmadığını beyan ederim (8) (Eskişehir -22.01.2020)

İmza

Ad Soyad

Unvan

(6) Harcama yetkilileri tarafından imzalanan iç kontrol güvence beyanı birim faaliyet raporuna eklenir.

(7) Raporun kapsadığı yıl içinde harcama yetkilisi deęişmişse ilgili paragraf **“Bu güvence, benden önceki harcama yetkilisi/yetkililerinden almış olduğum bilgiler ve harcama yetkilisi olarak sahip olduğum bilgi ve deęerlendirmeler, iç kontroller, iç denetçi raporları ile Sayıştay raporları gibi bilgim dahilindeki hususlara dayanmaktadır.”** şeklinde deęiştirilir.

(8) Harcama yetkilisinin herhangi bir çekincesi varsa bunlar liste olarak bu beyana eklenir ve beyanın bu çekincelerle birlikte dikkate alınması gerektięi belirtilir.

İÇ KONTROL GÜVENCE BEYANI¹

Harcama yetkilisi olarak yetkim dahilinde;

Bu raporda yer alan bilgilerin güvenilir, tam ve doğru olduğunu beyan ederim.

Bu raporda açıklanan faaliyetler için idare bütçesinden harcama birimimize tahsis edilmiş kaynakların etkili, ekonomik ve verimli şekilde kullanıldığını, görev ve yetki alanım çerçevesinde iç kontrol sisteminin idari ve mali kararlar ile bunlara ilişkin işlemlerin yasalık ve düzenliliği hususunda yeterli güvenceyi sağladığını ve harcama birimimizde süreç kontrolünün etkin olarak uygulandığını bildiririm. Bu anlamda ifade edilen bilgiler Ocak 2019'dan bu yana bilgim dahilinde olanları kapsamaktadır.

Bu güvence, harcama yetkilisi olarak sahip olduğum bilgi ve değerlendirmeler, iç kontroller, iç denetçi raporları ile Sayıştay raporları gibi bilgim dâhilindeki hususlara dayanmaktadır.¹¹

Burada raporlanmayan, idarenin menfaatlerine zarar veren herhangi bir husus hakkında bilgim olmadığını beyan ederim.¹¹¹ (Eskişehir- 22.01.2020)

Prof. Dr. Yusuf ÖZTÜRK
Dekan V.